

Marktgemeinde Aurolzmünster  
Schloßstraße 1

**4971 Aurolzmünster**

Projekt: BBPL Nr. 16 „Danner“  
Projekt-Nr.: 1054/01a  
Betreff: Neuplanungsgebietsverordnung

Datum: 17. Juli 2018  
Name: M. Hayder  
DW: -17

## VERORDNUNG ZUM NEUPLANUNGSGEBIET

§ 45 Abs. (1) der OÖ BauO 1994 idgF

Der Gemeinderat kann durch Verordnung bestimmte Gebiete zu Neuplanungsgebieten erklären, wenn ein Flächenwidmungsplan oder ein Bebauungsplan für dieses Gebiet erlassen oder geändert werden soll und dies im Interesse der Sicherung einer zweckmäßigen und geordneten Bebauung erforderlich ist. Der Gemeinderat hat anlässlich der Verordnung die beabsichtigte Neuplanung, die Anlass für die Erklärung ist, in ihren Grundzügen zu umschreiben.

Der Gemeinderat der Marktgemeinde Aurolzmünster hat in seiner Sitzung am **xx.xx.2018 beschlossen:**

Die in der nachstehenden Abbildung abgegrenzten Grundstücke mit in Summe ca. 5,3 ha, davon Bauland „Wohngebiet“ im Ausmaß von ca. 4,27 ha werden gemäß § 45 BauO 1994 idgF zum Neuplanungsgebiet erklärt:



Abbildung (ohne Maßstab) mit Abgrenzung des Neuplanungsgebietes (Stand: Entwurf FWP Nr. 5 vom Juli 2018).

**Begründung:**

Die Marktgemeinde Arolzmünster hat nur für wenige Bereiche im Gemeindegebiet Bebauungspläne erlassen.

Im Verordnungsteil der „Textlichen Festlegungen“ des derzeit im Vorverfahren befindlichen ÖEK Nr. 02 ist dazu folgendes verankert:

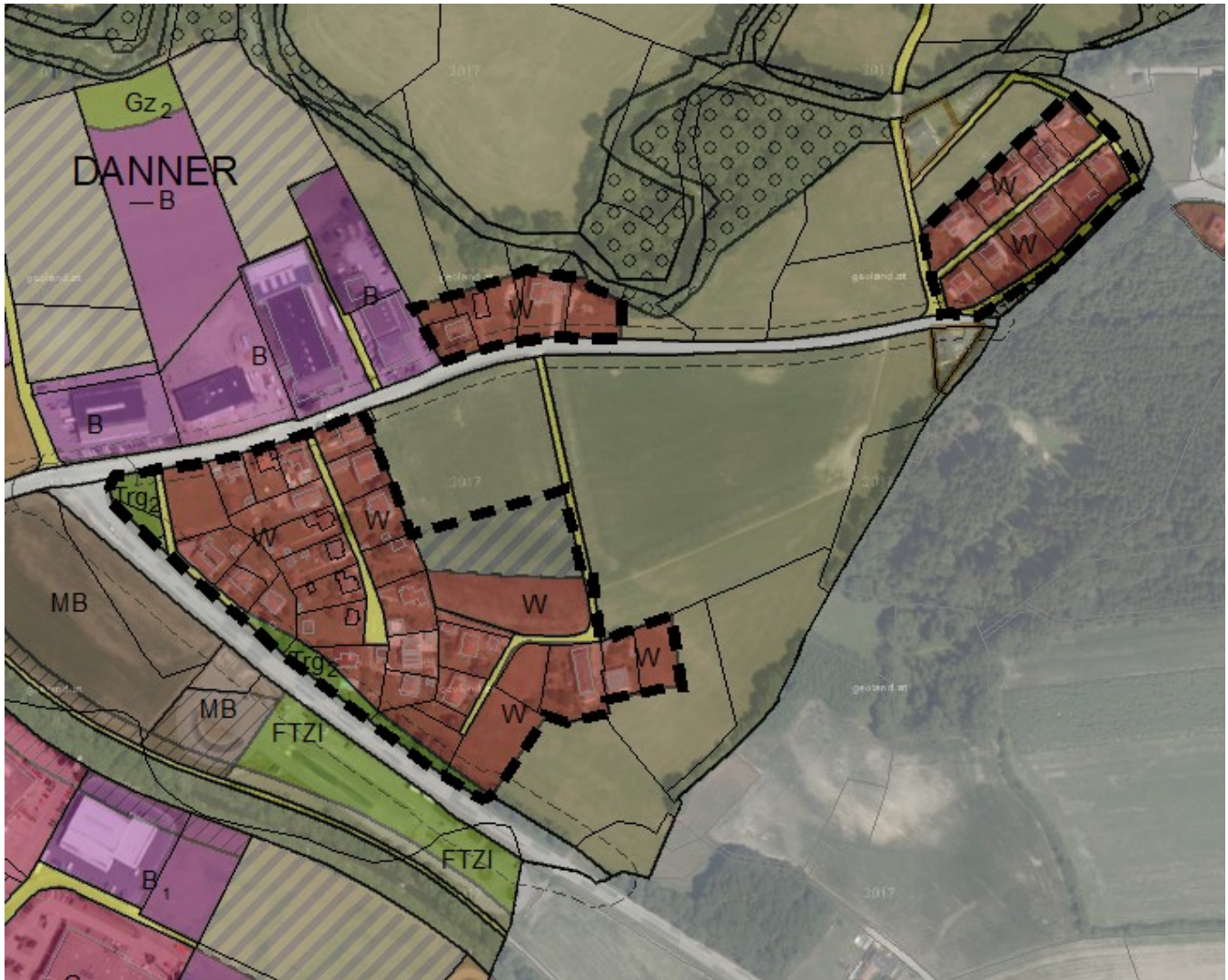
**Thematik / Problematik:**

- ▶ Geordnete Siedlungsentwicklung

#### Maßnahme:

- ▶ Erstellung von Nutzungs-, Aufschließungs- und Parzellierungskonzepten als Grundlage für die weiterführende Bebauungsplanung bei der Erschließung neuer sowie Erweiterung bestehender Siedlungsgebiete unter Vermeidung von Sackgassen. Ausgewogenes Angebot von Bauland für verdichteten Wohnbau als auch für Einzelbebauung.

Aufgrund der Vorgaben des örtlichen Entwicklungskonzeptes ist - insbesondere im Hinblick auf weitgehend einheitliche Bebauungsvoraussetzungen für den gesamten Dauersiedlungsraum der Marktgemeinde Auroldmünster, der optimalen Erschließung noch unbebauter Grundstücke, der Anpassung der Auswirkungen neuer Gesetzgebungen (insbesondere Novellierung des BauTG 2013) in den Satzungen - im Interesse der Sicherung einer zweckmäßigen und geordneten Erschließung, Parzellierung und Bebauung die Erklärung der gesamten Ortschaft „Danner“ zum Neuplanungsgebiet notwendig.

#### Folgende, für die Planung maßgebliche Punkte sind Inhalt der Neuplanungsgebietsverordnung:

- ▶ Der Geltungsbereich innerhalb des Neuplanungsgebietes betrifft sämtliche Grundstücke, die sich in der Widmungskategorie § 22 Abs. (1) „Wohngebiet“ befinden sowie alle derzeit noch Grünlandflächen, die gemäß den ÖEK Nr. 02 aber als Bauerwartungsland eingetragen sind.
- ▶ Im Sinne einer aktiven Bodenpolitik der Marktgemeinde Auroldmünster und zur Vereinheitlichung von Bebauungsparametern bzw. nachvollziehbaren Abstufung von maximalen Bebauungsvorgaben für Siedlungslagen in räumlicher Nähe zueinander, soll für den gegenständlichen Siedlungsraum „Danner“ nach erfolgter städtebaulicher Überprüfung zur (weiteren) Gewährleistung einer zweckmäßigen, geordneten und zeitgemäßen Bebauung, ein Bebauungsplan erstellt werden.
- ▶ Durch Neu- und Umbauten veränderte Baubestände, geänderte Nutzungs- und Grundstücksgrenzen durch die digitale Katastermappe (DKM = digitale Katastermappe aus dem Jahre 2017) und geänderte Widmungen sowie Ersichtlichmachungen des Landes und des Bundes, machen zudem die Erstellung eines Bebauungsplanes nachvollziehbar sinnvoll. Durch digitale Nachführungen aus Bauakten und Kartierungen vor Ort sowie bei Notwendigkeit durch eine Naturstandkartierung eines hierfür befugten Geometers kann weitgehend ein lagerichtiges Erfassen bestehender Gebäude erzielt werden.
- ▶ Bei der Erlassung von Bebauungsplänen ist die im Interesse der baulichen Ordnung erforderliche räumliche Verteilung der Gebäude und sonstigen Anlagen sowie gegebenenfalls das Maß der baulichen Nutzung möglichst so festzulegen, dass eine gegenseitige Beeinträchtigung vermieden wird. Insbesondere ist auf ein ausreichendes Maß an Licht, Luft und Sonne sowie auf die Erfordernisse des Umweltschutzes Rücksicht zu nehmen. Durch die digitale Bestandserfassung der Gebäude sowie mit Hilfe von Orthophotos wird auch eine gerechtere Darstellung der planlichen Inhalte für die jeweiligen Bauplätze möglich. Dies ist vor allem im Hinblick auf die Vermeidung der Verbauung von noch unverbauten Gartenzonen von besonderer Bedeutung.

- ▶ Im Falle von Flächen mit Bauerwartungsland sowie noch größerer unbebauter Grundstücke, Vorsehen von optimalen Erschließungswegen unter der Vermeidung von Sackgassen. Darstellung der tatsächlichen Straßenfluchtlinien entsprechend dem aktuellen Vermessungsstand der digitalen Katastermappe mit Ergänzung etwaiger Parkplätze größerer Bedeutung auf öffentlichen und privaten Grund. Eintragung bestehender und etwaig geplanter Fuß- und Radwegeverbindungen.
- ▶ Baufuchtlinien: Ausweisung der Baufluchtlinien in Abstimmung bzw. unter Berücksichtigung der umliegenden Nachbarparzellen. Die Baufluchtlinien werden - wie in allen anderen Bebauungsplänen der Marktgemeinde - auf die Parzelle bezogen ausgewiesen, maximale Bebauungstiefen und Mindestabstände zu den Nachbargrundgrenzen (um das Konfliktpotential durch Bauwerke zu den Nachbarn möglichst gering zu halten) werden ortsüblich (unter Berücksichtigung des weitgehenden Ein- bis Zweifamilienwohnhauscharakters) festgelegt. Dabei sollen die Baufluchtlinien zunächst an den Gebäudebestand angepasst und bauliche Erweiterungsmöglichkeiten städtebaulich verträglich und parallel zu den Grundgrenzen des jeweiligen Bauplatzes ausgewiesen werden. Untergeordnete Bauwerke sowie Garagen, Schutzdächer und Carports sollen auch im Bauwich (im Abstand) nach Maßgabe der Bestimmungen in vergleichbaren Satzungen in Auzolzminster Bebauungsplänen zulässig sein.
- ▶ Gebäudehöhen und Bauweisen: Grundsätzliche Kennwerte unter Berücksichtigung von Entwicklungspotentialen bestehender Bauwerke mit größeren Abmessungen: keine Verbauung über das ortsübliche Maß hinaus. D.h. max. GFZ von max. 0,40; max. II Geschosse; Traufhöhe von 6,5 m und Firsthöhe von 9,0 m, max. 2 bis 3 WE. Dies entspricht den Bebauungsvorgaben weiter Bereiche des klassischen Wohnsiedlungsraumes in zentraler Ortslage von Auzolzminster. In begründeten Einzelfällen kann von diesen Vorgaben auch abgewichen werden. Bevorzugt werden Wohnbebauungen in Form der „offenen Bauweise“. Erhaltung eines harmonischen Übergangs zu den landwirtschaftlichen Nutzflächen (Siedlungsrandlagen) durch Verringerung der Geschossanzahl und der baulichen Dichte.
- ▶ Festlegung klarer und einheitlicher Bestimmungen hinsichtlich Anzahl und Abstandsbestimmungen bei Garagen, Carports und mit Schutzdächern versehene Abstellplätze. Bei Neubauten generell und bei Zu- und Umbauten die zu einer Erhöhung der derzeit vorhandenen Wohneinheiten führen, sind pro Wohneinheit 2 Stellplätze nachzuweisen.
- ▶ Die Dachform und -neigung der Dächer für die Hauptgebäude soll im Wesentlichen frei wählbar sei.
- ▶ Berücksichtigung von Spielplätzen bzw. allgemein zugänglichen Erholungsflächen bei der Erstellung des Bebauungsplanes. Situierung an weitgehend konfliktfreien Bereichen unter Berücksichtigung eines harmonischen Übergangs zur freien Landschaft.
- ▶ Berücksichtigung etwaiger Hanglagen bei der Höhenentwicklung (Absoluthöhen) bei der Bebauungsplanerstellung.
- ▶ Berücksichtigung des Erhalts der natürlichen Oberflächenentwässerung (offene Gräben, etc.) sowie etwaiger Gefahrenzonenplanung, gegebenenfalls in Form von Oberflächenentwässerungskonzepten.
- ▶ Berücksichtigung etwaiger Waldflächen sowie bestockter Bachuferschutzzonen durch Beschränkung der Nutzung und Zurücknahme der Baufluchtlinien.

- ▶ Berücksichtigung sämtlicher Ersichtlichmachungen im rechtswirksamen FWP, wie Hochspannungsleitungen, archäologischen Fundhoffnungsgebiete, geogenes Baugrundrisiko, etc. in der Bebauungsplanung.
- ▶ Sofern digital vorhanden, Übernahme des Leitungskatasters (Kanal, Wasser, Lichtwellenleitungen, etc.) in den Bebauungsplan.
- ▶ Erstellen von Satzungen – unter Berücksichtigung der Auswirkungen neuer Gesetzgebungen (insbesondere Novellierung des BauTG 2013) - in Anlehnung an die Bebauungspläne neueren Datums innerhalb der Marktgemeinde Auroldmünster.

§ 45 Abs. (2) der OÖ BauO idgF

Die Erklärung zum Neuplanungsgebiet hat die Wirkung, dass Bauplatzbewilligungen, Bewilligungen für die Änderung von Bauplätzen und bebauten Grundstücken und Baubewilligungen - ausgenommen Baubewilligungen für Bauvorhaben gemäß § 24 Abs. 1 Z 4 - nur ausnahmsweise erteilt werden dürfen, wenn nach der jeweils gegebenen Sachlage anzunehmen ist, dass die beantragte Bewilligung die Durchführung des künftigen Flächenwidmungsplans oder Bebauungsplans nicht erschwert oder verhindert.

§ 45 Abs. (3) der OÖ BauO idgF

Verpflichtungen, die sich bei Erteilung einer Bewilligung gemäß Abs. 2 ergeben hätten, wenn der neue oder geänderte Flächenwidmungsplan oder Bebauungsplan schon zur Zeit ihrer Erteilung rechtswirksam gewesen wäre, können nach dem Rechtswirksamwerden des Plans von der Baubehörde nachträglich vorgeschrieben werden, sofern die Bewilligung noch wirksam ist.

§ 45 Abs. (4) der OÖ BauO idgF:

Die Verordnung über die Erklärung zum Neuplanungsgebiet tritt entsprechend dem Anlass, aus dem sie erlassen wurde, mit dem Rechtswirksamwerden des neuen Flächenwidmungsplans oder Bebauungsplans oder der Änderung des Flächenwidmungsplans oder Bebauungsplans, spätestens jedoch nach zwei Jahren, außer Kraft.

§ 45 Abs. (5) der OÖ BauO idgF

Der Gemeinderat kann die Erklärung zum Neuplanungsgebiet durch Verordnung höchstens zweimal auf je ein weiteres Jahr verlängern. Eine darüber hinausgehende Verlängerung auf höchstens zwei weitere Jahre kann

durch Verordnung des Gemeinderates erfolgen, wenn sich die vorgesehene Erlassung oder Änderung des Flächenwidmungsplans oder Bebauungsplans ausschließlich deswegen verzögert, weil überörtliche Planungen berücksichtigt werden sollen; eine solche Verordnung bedarf der Genehmigung der Landesregierung, die zu erteilen ist, wenn mit einer Fertigstellung und Berücksichtigung der überörtlichen Planung innerhalb der weiteren Verlängerungsfrist gerechnet werden kann. Auch im Fall einer Verlängerung tritt die Verordnung mit dem Rechtswirksamwerden des neuen Plans oder der Änderung des Plans außer Kraft.

---

In der Hoffnung mit diesem Entwurf zur Neuplanungsgebietsverordnung gedient zu haben, verbleibe ich

mit freundlichen

Mario Hayder  
(Geschäftsführer)